PAROCHIE VAN DE H. MARTINUS te Groningen
(Oud-Katholieke parochie voor
Groningen, Friesland, Drenthe en de Noordoostpolder)



Parochiebrief 28-11-2026 No. 170

Inhoud:

1. Van de pastoor
2. Veni, veni Emmanuël
3. Diocesane livestreamvieringen
4. Hoe wij vieren
5. Thuiscollecte
6. Veilige kerk
7. Agenda
8. Contact

Eerstkomende viering

Zondag 29 november, 10.30 uur –
Eerste zondag van de Advent, eucharistieviering

1. Van de pastoor

Begin Advent

Zondag aanstaande begint met de eerste zondag van de Advent, de voorbereidingstijd op het Kerstfeest. Aan het begin van de viering zullen we de eerste Adventskaars aansteken. In deze donkere dagen – in veel opzichten niet alleen letterlijk, maar ook figuurlijk - mogen we er kracht, moed en troost uit putten dat met de geboorte van Jezus Christus, het Licht over de wereld is opgegaan, dat aan alle donker en kwaad een einde zal maken.

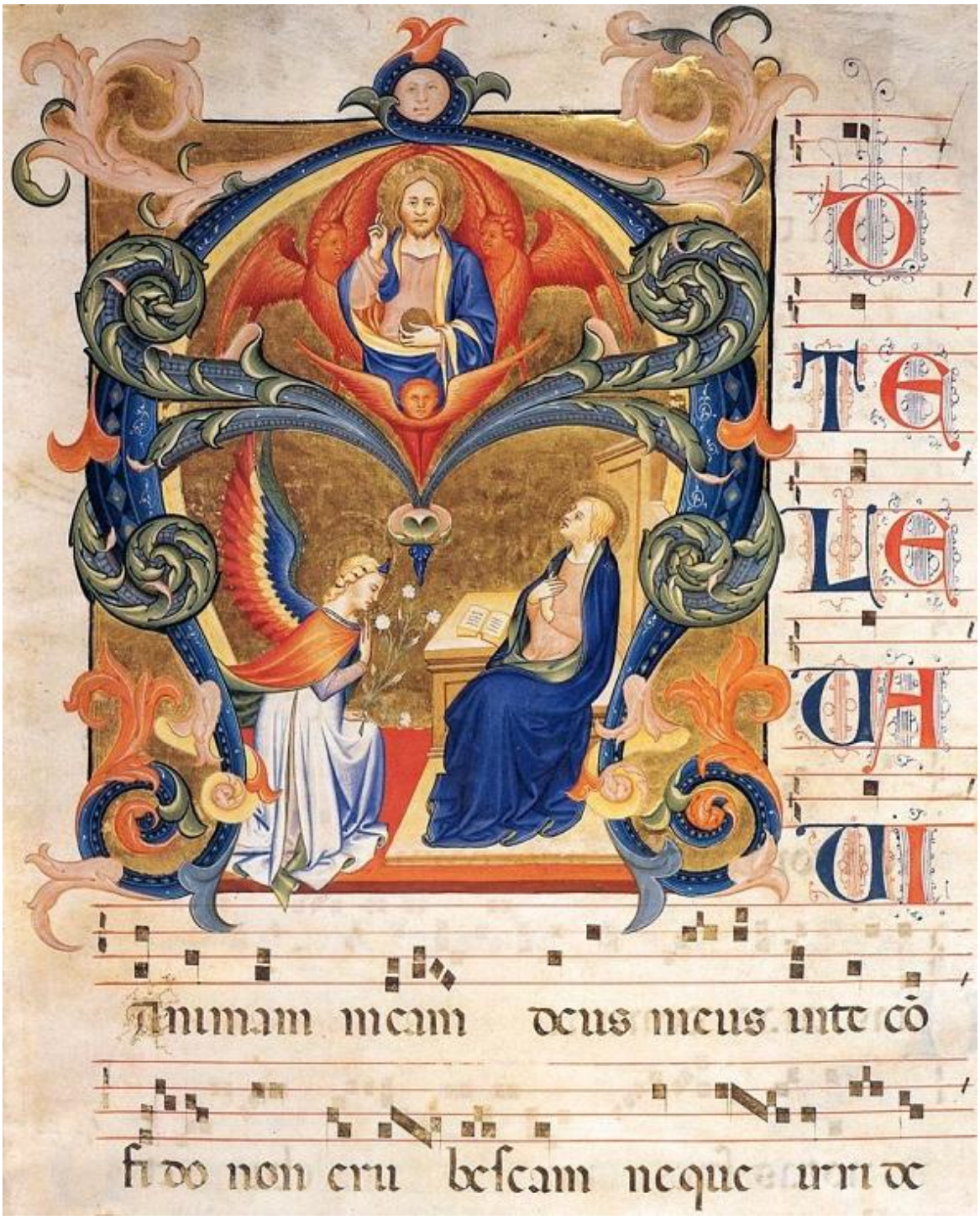

De letter A met daarin de antifoon met de aankondiging aan Maria van de geboorte van Christus. Deze initiaal staat in een middeleeuws graduale, het muziekboek met daarin de wisselende gezangen van de missen voor ieder zon- en feestdag van het kerkelijk jaar.
De initiaal is die van de introïtus, de openingszang van de eerste zondag van de Advent:

Ad te levavi animam meam*:*

Tot U, o Heer, hef ik hoog heel mijn wezen;
Gij zijt mijn God, op wie ik vertrouwen mag,
maak mij niet te schande!

Vierde Advent in Stitswerd en Bedum

Ook op de 2e en 4e Adventszondag is er in onze parochie een eucharistieviering. De viering op zondag 20 december, de 4e zondag van de Advent, zal echter niet in de parochiekerk van Groningen plaatsvinden. Op de gemeentevergadering werd het voorstel aangenomen om op deze zondag een *Adventsmaaltijd* te houden. Joop en Mirjam boden daarvoor hun huis in Bedum aan. Dat is de reden dat we voor die zondag voor de *eucharistieviering* een kerkplek bij hen in de buurt hebben gezocht. Joop is op onderzoek uitgegaan en de middeleeuwse dorpskerk van Stitswerd bleek daarvoor het meest geschikt (die kerk wordt ook nog eens met het oog op een andere kerkdienst die middag verwarmd!). De kerk is gewijd aan de H. Georgius, beter bekend als Sint Joris, die de draak – symbool van het kwaad – in Christus' naam versloeg.



De Sint Joriskerk van Stitswerd in een allesbehalve winters landschap.

Deze dienst zal om 11.00 uur beginnen. Vanaf 10.30 uur is er welkom met koffie en thee in de kerk. Voor mensen die niet over eigen vervoer beschikken, willen we zoals bij vorige gelegenheden waar we buiten de Stad de viering hielden, vervoer regelen. Graag opgeven bij de pastoor (contactgegevens onder aan de parochiebrief).
Na de viering vertrekken we dan naar het huis van Joop en Mirjam in Bedum. Zij zorgen voor koffie, thee en koek en drinken bij het eten. De maaltijd zal bestaan uit wat wij zelf klaarmaken en meenemen. Om er zeker van te zijn, dat er ook werkelijk eten op tafel staat, zou het fijn zijn als u bij Mirjam en Joop wilt aangeven wie er soep, salade, broodjes/stokbrood of een nagerechtje wil maken en meenemen. Dat kan via WhatsApp 0610410196 of de mail: mirjamdewitvanderwerf@gmail.com.
Zo tegen 15.00 uur zullen we dan de Adventsbijeenkomst besluiten. Nadere gegevens in de volgende parochiebrief.

Voorbereidingsavonden vormsel – open voor iedere belangstellende
Het is het voornemen van de aartsbisschop van Utrecht om op zondag 7 februari het vormsel aan een drietal parochianen te bedienen.
Ter voorbereiding daarop worden er in januari een drietal voorbereidingsbijeenkomsten gehouden. Op de gemeentevergadering bleek dat er anderen waren die bij deze bijeenkomsten - als een vorm van volwassenencatechese - willen aansluiten
De voorlopige data zijn de donderdagen 7, 21 en 28 januari. In de volgende parochiebrief hoop ik dit definitief te kunnen maken.
De aanvangstijd is om 19.30 uur met als plaats van bijeenkomst de gemeentezaal. De avond zal worden afgesloten met het bidden van de completen.

Tweede collecte in november: Unie van Utrecht
De oud-katholieke kerken zijn met elkaar verbonden in de Unie van Utrecht. We vormen een van de kleinste kerkelijke families, maar zijn van grote betekenis door de manier waarop wij kerk zijn: een gemeenschap van kerken en hun bisschoppen, die zelfstandig zijn en toch, ondanks verschillen, met elkaar verbonden blijven. Die verbondenheid vraagt, zoals elke band met familie of vrienden, om onderhoud. Ontmoetingen, overleg en gezamenlijke initiatieven kosten tijd en middelen. Met de tweede collecte deze maand wordt uw steun gevraagd voor dit werk, zodat de Unie van Utrecht kan blijven bijdragen aan de groeiende eenheid van de kerken.

(Gast)leden
Frits Tromp uit Leeuwarden is al een aantal jaren een meelevend gastlid van onze parochie, eerst in Lekkum en nu in Groningen. Dat bleek in de afgelopen jaren o.a. ook uit zijn deelname aan de lectorencursus, waarmee hij zijn kennis van onze kerk verdiepte. Na rijp beraad heeft Frits te kennen gegeven dat hij nu ook officieel wil toetreden tot onze kerk.
Clary Ravesloot uit Peize bezoekt sinds een paar jaar regelmatig onze vieringen en zij is zich in onze gemeenschap en ons gedachtengoed zo gaan thuis voelen dat zij zich als gastlid in onze parochie heeft ingeschreven.

Een hartelijke groet voor u allen,

Wietse van der Velde, pastoor

2. Veni, veni Emmanuel

Al gezang 559 staat in ons Gerzangboek een lied van Willem Barnard, die hij schreef bij de zogenaamde O-antifonen, die in de vespers in de dagen voor Kerstmis gebruikt worden bij het Magnificat, de lofzang van Maria. In het volgende nummer van de parochiebrief wil ik daar wat meer overzeggen. Maar het eerste vers van dit gezang spookte mij de afgelopen dagen, bij het zien en horen van allerlei gebeurtenissen in onze wereld door het hoofd. Vandaar dat ik nu deze verzen met u wil delen.

1. Op aarde plant het kwaad zich voort,
de waanzin voert het hoogste woord,
het zaad verdort, de oogst wordt schraal,
o wijsheid, daal als vruchtbare taal!
O kom, ja kom, Emmanuël
Verblijd uw volk, uw Israël!

2. Verlichte wolk en lopend vuur,
zo waart Gij eens op aarde hier,
die onze Heer en meester zijt,
zie neer en kom in majesteit!
O kom, ja kom, Emmanuël!
Verblijd uw volk, uw Israël!

3. Ja kom, Gij wortel Isaï.
verlos ons van de tirannie,
van alle goden dezer eeuw,
O Herder, sla de boze leeuw!
O kom, ja kom, Emmanuël!
Verblijd uw volk, uw Israël!

7. Zegen het volk dat vrede wil,
maak Israël gerust en stil,
wees uw belofte, neem ons aan,
Emmanuël, bewijs uw naam!
O kom, ja kom, Emmanuël!
Verblijd uw volk, uw Israël!

Wietse van der Velde, pastoor

3. Diocesane livestreamvieringen

Iedere zondag en op de belangrijkste feestdagen wordt voor het aartsbisdom Utrecht een livestreamuitzending om 10.00 uur vanuit de kathedrale kerk te Utrecht verzorgd. Op de landelijke website van de OKKN www.OKKN.nl kunt u de link aanklikken.

4. Hoe wij vieren

In juni 2022 zijn alle coronamaatregelen die het kerkelijk leven beperkten vervallen. In onze parochie hebben we over manier van vieren in onze parochie het volgende afgesproken:

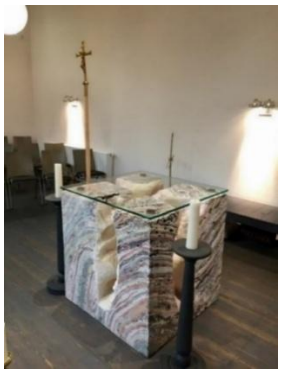

1. Bij het uitwisselen van de vredegroet kan men elkaar met het geven van een hand, een hoofdknik of een lichte buiging “vrede” wensen.
2. De heilige communie wordt in een kring onder twee gedaanten uitgereikt.
De hostie wordt door de priester uitgereikt.
De kelk wordt door een assistent vastgehouden; men kan uit de kelk drinken of de hostie in de wijn dopen.

5. De ‘thuiscollecte’

U kent allemaal dit zinnetje uit de afkondigingen: *“De collecte tijdens het offertorium is bestemd voor het mogelijk maken van onze vieringen”...* Onze vieringen zijn gelukkig hervat, maar nog niet iedereen durft het aan naar de kerk te komen of men is om andere redenen verhinderd de viering bij te wonen. En toch gaan de kosten gewoon door. Het Bisschoppelijk Bureau herinnerde ons, juist vanwege die doorgaande kosten, de inkomsten uit de thuiscollecten daarom niet te vergeten. Terecht natuurlijk. Verschillende parochies hebben verschillende oplossingen. Wij stellen voor om het simpel te houden. En dat is dat u gewoon af en toe een bedrag overmaakt op de bekende bankrekening van de kerk.

Rekeningnummer van de parochie is:
NL12INGB0003941884 t.n.v. Oud-Katholieke parochie v.d. H. Martinus te Groningen,
onder vermelding van ‘thuiscollecte’.
Dan weet de penningmeester wat de bestemming is. (Bijkomend voordeel van overmaken is ook nog dat het daarmee aftrekbaar is van de belastingen).

6. Veilige kerk

De OKKN hanteert een actief beleid om een veilige kerk te waarborgen. Alle informatie hierover is te vinden op de website: https://oudkatholiek.nl/organisatie/veilige-kerk/

7. Agenda vieringen en overige activiteiten

Vieringen in Groningen, parochiekerk van de H. Martinus, Witte de Withstraat 2:
vieringen iedere *1e, 3e en 5e zondag* van de maand om 10.30 uur.
Voor de vieringen met *Kerst, de Goede Week en Pasen* en eventuele andere bijzondere vieringen: zie de agenda in de parochiebrieven voorafgaande aan die dagen.

Eerstkomende vieringen:

29 november – 10.30 uur Eerste zondag van de Advent.
6 december - 10.30 uur Tweede zondag van de Advent
20 december - 11.00 uur Vierde zondag van de Advent
in de dorpskerk van Stitswerd
24 december - 21.00 uur Kerstavond, Nachtmis

Vieringen Grace Church (van de Anglicaanse gemeenschap):
iedere 2e en 4e zondag van de maand om 10.30 uur en
iedere 1e zondag van de maand om 16.00 uur.

8. Contact

Oud-Katholieke parochie van St. Martinus te Groningen
deservitor (waarnemend *pastoor*):
can. em. drs. Wietse van der Velde,
Jan R. Stuutstraat F8,
9663 SE Nieuwe Pekela
tel. 0597 221080/06 481 99 493
mail: pastoor@groningen.okkn.nl
secretaris: vacant
mail: secretaris@groningen.okkn.nl
penningmeester: *vacant*
mail: penningmeester@groningen.okkn.nl
adviseur: dhr. Joop de Wit

